

Consejería de Sanidad y Consumo
Servicio Murciano de Salud

11800 Resolución del Director Gerente del Servicio Murciano de Salud por la que se convocan pruebas selectivas, por el sistema de concurso, para el acceso a la condición de personal estatutario fijo en la Categoría de Facultativo Sanitario Especialista, Opción Anatomía Patológica.

La disposición adicional segunda de la Ley 5/2001, de 5 de diciembre, de personal estatutario del Servicio Murciano de Salud, establece: «Con carácter excepcional, transitorio y por una sola vez, el acceso a la condición de personal estatutario en alguna de las categorías estatutarias establecidas en el artículo 14 de esta Ley, o a la de funcionario del Cuerpo Facultativo de Médicos Titulares, Cuerpo de Diplomados Titulares de Enfermería y Cuerpo de Matronas de Área de Salud, se efectuará mediante el procedimiento de concurso, que consistirá en la valoración de los méritos de los aspirantes conforme al baremo que se contiene en el apartado 3 de esta disposición».

La categoría de Facultativo Sanitario Especialista, de la que forma parte la opción de Anatomía Patológica, aparece regulada en el artículo 14 de la Ley 5/2001, de 5 de diciembre, que establece: «Facultativo Sanitario Especialista. Se integran en la misma quienes ostenten la condición de personal estatutario en virtud de nombramiento otorgado al efecto, expedido para el ejercicio de una profesión sanitaria y para cuyo acceso les haya sido exigida una concreta titulación de licenciado universitario o equivalente, acompañada de título de especialista».

Por su parte, la opción Anatomía Patológica se configuró por el Decreto n.º 119/2002, de 4 de octubre, por el que se configuran las opciones correspondientes a las categorías del personal estatutario del Servicio Murciano de Salud.

A la vista de ello, y de conformidad con el Acuerdo del Consejo de Administración de 19 de noviembre de 2002, por el que se aprueba la oferta de empleo público relativa al proceso de consolidación de empleo regulado en la disposición adicional segunda de la Ley 5/2001, de 5 de diciembre, de Personal estatutario del Servicio Murciano de Salud y en virtud de lo establecido en el apartado 2.º de la citada disposición adicional,

RESUELVO

Primero: Convocar pruebas selectivas, por el sistema de concurso, para el acceso a la condición de personal estatutario fijo en la categoría de Facultativo Sanitario Especialista, opción Anatomía Patológica.

Segundo: Dichas pruebas selectivas se regirán por lo dispuesto en la disposición adicional segunda de la Ley 5/2001, de 5 de diciembre, de personal estatutario del Servicio Murciano de Salud, por el Decreto 68/1992, de 25 de junio, por el que se aprueba la designación y funcionamiento de los Tribunales Calificadores de las pruebas selectivas de acceso a la Función Pública Regional, por las bases específicas siguientes, y de forma supletoria, por la normativa regional en materia de selección.

BASES ESPECÍFICAS

1.- Normas generales.

Se convocan pruebas selectivas para cubrir por el sistema de concurso de méritos 1 plaza de la categoría de Facultativo Sanitario Especialista, opción Anatomía Patológica.

2.- Requisitos de los candidatos.

Para ser admitidos en las pruebas selectivas los aspirantes deberán reunir los siguientes requisitos:

a) Poseer la nacionalidad española o, en su defecto, cumplir los requisitos de nacionalidad exigidos por la normativa básica estatal para el acceso a la Función Pública.

b) Tener cumplidos dieciocho años y no exceder de la edad de jubilación forzosa.

c) El título académico para participar en la presente convocatoria es el de Licenciado en Medicina y Cirugía, especialista en Anatomía Patológica expedido por el Ministerio de Educación, Cultura y Deporte.

d) Poseer la capacidad funcional necesaria para el desempeño de las funciones que se deriven del correspondiente nombramiento.

e) No hallarse inhabilitado para el desempeño de funciones públicas o de la correspondiente profesión por sentencia firme, ni haber sido separado de cualquier Administración o empleo público por expediente disciplinario en los seis años anteriores a la convocatoria. En caso de los nacionales de otros Estados, no hallarse, en el Estado de procedencia, en la situación de inhabilitación o de separación del servicio en los mismos términos que se exige para los españoles.

3.- Solicitudes.

3.1.- Quienes deseen tomar parte en estas pruebas selectivas deberán hacerlo constar en solicitud ajustada al modelo que se contempla en el Anexo I de esta Resolución, la cual será facilitada gratuitamente en las gerencias del Servicio Murciano de Salud a las que se refiere el apartado 3.5 de la presente base, así como en los siguientes centros:

- Registro General del Servicio Murciano de Salud (Ronda de Levante, n.º 11 y Calle Pinares, n.º 4, Murcia).

- Unidad de Información y Atención al Ciudadano de la Consejería de Sanidad y Consumo (Ronda de Levante, n.º 11, Murcia).

- Registro General de la Consejería de Economía y Hacienda (Avda. Teniente Flomesta, s/n, Murcia)

- Unidad de Atención al Ciudadano (Calle Acisclo Díaz, s/n, Murcia)

3.2.- El plazo de presentación de instancias será de un mes a contar a partir del día siguiente al de la publicación de esta convocatoria en el «Boletín Oficial de la Región de Murcia» y se dirigirán al Ilmo. Sr. Director Gerente del Servicio Murciano de Salud.

3.3.- El importe de la tasa completa será de 36,51 euros.

3.3.1.- El importe de la tasa se reducirá en los siguientes porcentajes y supuestos:

a) En el 50% para quienes acrediten encontrarse en situación de desempleo en la fecha del pago de la tasa. En este caso la tasa a pagar es de 18,25 euros.

b) En el 20% para quienes acrediten hallarse en posesión del «Carnet Joven» expedido por el órgano competente de la Administración Regional. En este supuesto, la tasa que corresponde abonar es de 29,20 euros.

Estas bonificaciones no son acumulables.

3.3.2. - Dicha tasa se abonará al presentar la solicitud en cualquiera de las oficinas de CAJAMURCIA (Caja de Ahorros de Murcia) o de la C.A.M. (Caja de Ahorros del Mediterráneo), devolviéndose en ese momento al interesado dos ejemplares de la instancia (uno para la Administración y otro para el interesado) sellados mecánicamente por la entidad como recibo del pago de las tasas realizado en CAJAMURCIA o en la C.A.M. El pago de la tasa no excluye de la obligación de presentar la instancia en el plazo establecido al efecto en cualquiera de los lugares previstos en el artículo 38.4 de la Ley 30/1992, de 26 de noviembre, de Régimen Jurídico de las Administraciones Públicas y del Procedimiento Administrativo Común o en las gerencias del Servicio Murciano de Salud habilitadas como registro administrativo para esta convocatoria según el apartado 3.5 de la presente base.

3.3.3.- Cuando el abono de la tasa se efectúe en una entidad distinta de las antes citadas (CAJAMURCIA Y C.A.M.) éste se realizará mediante transferencia bancaria al código cuenta cliente del Servicio Murciano de Salud: 2043.0057.63.01000026-3 de CAJAMURCIA (Caja de Ahorros de Murcia) o 2090.0346.12.0064001315 de la C.A.M. (Caja de Ahorros del Mediterráneo).

3.3.4.- Estarán exentos del pago de la tasa quienes acrediten una minusvalía de grado igual o superior al 33% en el momento del devengo de la tasa. En este caso los interesados deberán presentar el impreso de la instancia en cualquiera de los lugares previstos en la Base Específica 3.5 de esta convocatoria, acompañando certificado o fotocopia compulsada del mismo expedido por los órganos competentes de la Administración Regional de Murcia o sus análogos de otras Comunidades Autónomas en el que se le reconozca una minusvalía igual o superior al 33%.

3.4.- Para la valoración de los méritos los aspirantes deberán aportar la siguiente documentación:

a) Servicios prestados en la Administración Pública.

La Certificación será expedida en el modelo que figura como Anexo II, referida a la fecha de la publicación de la presente Resolución en el «Boletín Oficial de la Región de Murcia», por el responsable del servicio o unidad competente en materia de personal.

Los servicios prestados para la Comunidad Autónoma de la Región de Murcia, así como para los centros del Insalud transferidos como consecuencia del Real Decreto 1474/2001, de 27 de diciembre, serán valorados de oficio, sin que sea necesario, por lo tanto, que los interesados aporten certificación de los mismos.

b) Título de especialista, grado de licenciado, doctorado, expediente académico y premio extraordinario fin de carrera.

A través del título o de la certificación académica personal, o fotocopia compulsada de alguno de estos documentos y, en su caso, del título de especialista o fotocopia compulsada de éste.

También será válida la aportación del resguardo acreditativo de haber abonado los derechos para la expedición del título o la fotocopia compulsada de este resguardo.

c) Cursos de formación.

Por medio del diploma o certificado expedido por el órgano u organismo correspondiente acreditativo de haber realizado los mismos, o mediante fotocopia compulsada de alguno de estos documentos.

d) Ponencias y comunicaciones.

Certificado del organismo correspondiente o fotocopia compulsada del mismo.

e) Trabajos científicos.

Por medio de la entrega de los ejemplares correspondientes o fotocopia compulsada de los mismos.

Para aquellos que se encuentren pendientes de publicación bastará con el certificado de aceptación por el editor de la publicación o fotocopia compulsada de éste.

f) Participación en proyectos y becas de investigación.

Por medio de certificado expedido por el organismo correspondiente o fotocopia compulsada de éste.

g) Trabajo-memoria original, que se ajustará al modelo contenido en el Anexo III.

3.5.- La documentación correspondiente a los méritos contemplados en el apartado anterior, así como el trabajo-memoria se deberán aportar en el plazo de presentación de instancias establecido en la base específica 3.2, en cualquiera de los registros a los que se refiere el artículo 38.4 de la Ley 30/1992, de 26 de noviembre, de Régimen Jurídico de las Administraciones Públicas y del Procedimiento Administrativo Común, así como en cualquiera de las gerencias pertenecientes al Servicio Murciano de Salud.

A este respecto, tendrán la consideración de gerencias del Servicio Murciano de Salud los siguientes centros:

- Hospital «Virgen de la Arrixaca» (Ctra. Madrid-Cartagena, s/n km. 7, El Palmar, Murcia).

- Hospital «Morales Meseguer» (Avda. Marqués de los Vélez, s/n, Murcia).

- Hospital General Universitario (Cruz Roja. Proclamación, 2, Murcia).

- Hospital Psiquiátrico «Román Alberca» (Ctra. de Mazarrón, s/n, El Palmar, Murcia).

- Centro Regional de Hemodonación (Ronda Garay, s/n, Murcia).

- Gerencia de Atención Primaria de Murcia (Escultor José Sánchez Lozano, 7, Murcia).

- Gerencia de 061 (Escultor José Sánchez Lozano, 7, Murcia).

- Hospital «Santa María del Rosell» (Paseo Alfonso XIII, 61, Cartagena).

- Gerencia de Atención Primaria de Cartagena (C/. Cabrera, s/n, Cartagena).

- Hospital Los Arcos (Paseo de Colón, 54. Santiago de la Ribera, San Javier).

- Hospital «Rafael Méndez» (Ctra. Nacional 340, km. 589, Lorca).

- Gerencia de Atención Primaria de Lorca (C/ Floridablanca, 1 bajo, Lorca).
- Hospital Comarcal del Noroeste (Avda. Miguel Espinosa, 1, Caravaca).
- Hospital «Virgen del Castillo» (Avda. de la Feria, s/n, Yecla).

4.- Admisión de candidatos.

4.1.- Terminado el plazo de presentación de instancias, el Director Gerente del Servicio Murciano de Salud dictará una resolución, que se publicará en el «Boletín Oficial de la Región de Murcia», aprobando la lista de admitidos y excluidos, con indicación, en este último caso, de las causas de exclusión. Dicha lista se expondrá en los Registros Centrales del Servicio Murciano de Salud (sitos en Ronda de Levante, n.º 11 y en C/ Pinares, n.º 4), en el Registro General de la Consejería de Economía y Hacienda (sito en Avda. Teniente Flomesta, s/n) y en la Unidad de Atención al Ciudadano (sita en C/ Acisclo Díaz, s/n), de Murcia y en la misma se hará constar, en todo caso, los apellidos, nombre y número del Documento Nacional de Identidad, de pasaporte o de tarjeta de residente.

4.2.- Los aspirantes excluidos dispondrán de un plazo de diez días, contados a partir del día siguiente al de la publicación en el «Boletín Oficial de la Región de Murcia» de la Resolución citada anteriormente, para subsanar el defecto que haya motivado su exclusión.

4.3.- Las reclamaciones a la lista de admitidos y excluidos se resolverán mediante la Resolución del Director Gerente del Servicio Murciano de Salud, por la que se apruebe, con carácter definitivo, la relación de aspirantes admitidos y excluidos. Dicha Resolución será expuesta en los tablones de anuncios a los que se refiere el apartado 1.º de la presente base y será publicada igualmente en el «Boletín Oficial de la Región de Murcia».

4.4.- Contra esta última Resolución, los aspirantes excluidos podrán interponer recurso de alzada ante el Excmo. Sr. Consejero de Sanidad y Consumo, en el plazo de un mes, a contar a partir del día siguiente al de su publicación.

4.5.- Procederá la devolución de la tasa a petición del interesado cuando éste renuncie a formar parte de la convocatoria, expresándolo así con anterioridad a la finalización del plazo de presentación de solicitudes. Asimismo, podrán solicitar la devolución los aspirantes que hayan sido excluidos definitivamente de la participación en el concurso de méritos.

5.- Composición y funcionamiento de los Tribunales.

5.1.- El órgano encargado de la selección en las presentes pruebas selectivas será el Tribunal, compuesto por los siguientes miembros:

Presidente

Titular: D. Guzmán Ortuño Pacheco

Suplente: D. Francisco Pastor Quirante

Secretario

Titular: D. Jesús Cañavate Gea

Suplente: D. Carlos Contreras López

Vocal primero

Titular: D.ª María Nieves Navarro Martínez

Suplente: D.ª Águeda Pagán Alemán

Vocal segundo

Titular: D. José Luis Quilez Fernández

Suplente: D.ª Marina Del Pozo Gadea

Vocal tercero

Titular: D.ª Isabel Arcas Martínez-Salas

Suplente: D. Francisco Martínez Díaz

5.2.- El Tribunal se regirá por lo previsto en el Decreto 68/1992, de 25 de junio y en la base general quinta de la Orden de 15 de junio de 1998, de la Consejería de Presidencia, por la que se aprueban las bases generales que regirán las convocatorias de pruebas selectivas para acceso a los distintos cuerpos de la Administración Regional.

5.3.- La categoría correspondiente al Tribunal de las presentes pruebas es la Primera.

5.4.- A efectos de comunicaciones y demás incidencias, el Tribunal tendrá su sede en la Dirección General de Recursos del Servicio Murciano de Salud, sita en Ronda de Levante, n.º 11, 3.ª planta, 30008 Murcia.

6.- Baremo de méritos.

De conformidad a lo establecido en la Disposición Adicional Segunda de la Ley 5/2001, de 5 de diciembre, de personal estatutario del Servicio Murciano de Salud, el concurso de méritos consistirá en la valoración de los méritos que a continuación se indica.

A) Méritos profesionales.

| Méritos profesionales | Forma de justificación |
|----------------------------------------------------------------------------------------------------------------------------------------------------------------------------------------------------------------------------------------------------------------------------------------------------------------------------------------------------------------------------------------------------------------------------------------------------------------------------------------------------|--------------------------------------------------------------------------------------------------------------------------------------------------------------------------------------------------------------------------------------------------------------------------------------------------------------------------------------------------------------------------------------------------------------------------------------------------------------------------------------|
| A1. Tiempo de servicios prestados para la Administración de la Comunidad Autónoma de la Región de Murcia en el Cuerpo Superior Facultativo / Escala Superior de Salud Pública: Opción: Anatomía Patológica o categoría equivalente por el personal que se encuentre prestando servicios en el momento de la convocatoria del concurso, y que cuente con más de un año ininterrumpido de antigüedad. La puntuación por este apartado no podrá exceder de 40 puntos, a razón de 0,60 puntos por mes. | - De acuerdo con la base 3.4 de la presente convocatoria, se valorará de oficio, sin que sea necesario, por tanto, que los interesados aporten certificación alguna, ya que los servicios prestados serán valorados a la vista de los datos obrantes en los archivos del Servicio Murciano de Salud. |
| A2. Tiempo de servicios prestados en cualquier Administración Pública dentro del ámbito territorial de la Región de Murcia. La puntuación por este apartado no podrá exceder de 15 puntos, a razón de 0,20 puntos por mes. | - Certificado expedido por el responsable de la gestión de personal del organismo correspondiente según el modelo que figura como Anexo II. De acuerdo con la base 3.4 de la convocatoria, en el caso de los servicios prestados en los centros del Insalud transferidos como consecuencia del Real Decreto 1474/2001, de 27 de diciembre, no será necesario presentar tal certificado, ya que se valorarán de oficio según los datos obrantes en los archivos de dichos centros. |
| A3. Tiempo de servicios prestados en otras Administraciones públicas fuera del ámbito territorial de la Región de Murcia. La puntuación por este apartado no podrá exceder de 10 puntos, a razón de 0,10 puntos por mes. | - Certificado expedido por el responsable de la gestión de personal del organismo correspondiente según el modelo que figura como Anexo II. |

B) Expediente académico, formación continuada acreditada, actividades científicas, docentes y de investigación (Hasta un máximo de 10 puntos).

| Méritos académicos | Forma de justificación |
|-----------------------------------------------------------------------------------------------------------------------------------------------------------------------------------------------------------------------------------------------------------------------------------------------------------------------------|----------------------------------------------------------------------------------------------------------------------------------------------------------------------------------|
| B1. Por el título de especialista, distinto al exigido en la convocatoria... 5 puntos. | - Título expedido por el Ministerio de Educación, Cultura y Deporte o fotocopia compulsada del mismo, o resguardo acreditativo de haber abonado los derechos para su expedición. |
| B2. Por el grado de licenciado... 1 punto. Se añadirá otro punto si se hubiera obtenido la calificación de sobresaliente o premio extraordinario. | - Certificación académica o fotocopia compulsada del título en que conste dicha calificación. |
| B3. Doctorado: Por haber superado las asignaturas o los cursos monográficos de doctorado o disponer de los créditos que permiten la presentación de la tesis doctoral... 1 punto. Por el grado de doctor 2 puntos. Por el grado de doctor con la calificación de "cum laude" o sobresaliente 3 puntos. | - Certificación académica o fotocopia compulsada del título. |

| | |
|---------------------------------------------------------------------------------------------------------------------------------------------------------------------------------------------------------------------------------------------------------------------------------------------------------------------------------------------------------------------------------------------------------------------------------------------------------------------------------------------------------------------------------------------------------------------------------------------------------------------------------------------------------------------------------------------------------------------------------------------------------------------------------------------------------------------------------------------------------------------------------|------------------------------------------------------------------------------------------------------------------------------------------------------------------------------------------------------------------------------------------------------------------------------|
| <p>B4. Expediente académico, hasta un máximo de 5 puntos.</p> <p>La valoración de este apartado será el resultado de dividir el total de puntos que se obtenga de conceder a las asignaturas exigidas para la obtención del título correspondiente el valor que a continuación se indica, por el total de asignaturas, excluidas idioma, formación religiosa, formación ética, formación política y educación física.</p> <p>A tales efectos se concederá la siguiente puntuación:</p> <p>Matrícula de honor 5 puntos. Sobresaliente.....4 puntos Notable3 puntos.</p> | <p>- Certificación académica personal o fotocopia compulsada.</p> |
| <p>B5. Por premio extraordinario fin de carrera en la titulación correspondiente al título de Licenciado en Medicina y Cirugía:</p> <p>a) Premio extraordinario regional..... 2 puntos. b) Premio extraordinario nacional.....3 puntos</p> | <p>- Documento justificativo original o fotocopia compulsada del mismo.</p> |
| <p>B6. Realización de cursos que reúnan alguno de los siguientes requisitos:</p> <ul style="list-style-type: none"> - Que hayan sido impartidos por la Administración Pública u organismos dependientes de la misma. - Que los hayan sido por otras entidades distintas a las anteriores, siempre que haya existido participación de la Administración Pública o de los organismos dependientes de la misma a través de cualquier tipo de colaboración. - Que hayan sido impartidos por Sociedades Científicas. - Que hayan sido declarados de interés científico o sanitario por cualquier Administración Pública. <p>Se otorgarán 0,50 puntos por cada 100 horas lectivas. Las cantidades que no alcancen las 100 horas serán valoradas proporcionalmente.</p> <p>La puntuación por este apartado no podrá exceder de 5 puntos.</p> | <p>- Diploma o certificado expedido por el órgano u organismo correspondiente acreditativo de haber realizado el curso, o fotocopia compulsada de alguno de estos documentos. En dichos documentos deberá constar expresamente el número de horas de duración del curso.</p> |
| <p>B7. Presentación de ponencias o comunicaciones.</p> <p>Por cada ponencia o comunicación sobre materias sanitarias, presentada a Congresos, Jornadas o Reuniones Científicas, convocadas por entidades oficiales nacionales o extranjeras, y con el máximo de 1 punto:</p> <p>Primer firmante 0,10 puntos. Resto firmantes 0,05 puntos.</p> | <p>- Certificado del organismo encargado de la organización del Congreso, Jornada o Reunión Científica, o fotocopia compulsada de dicho certificado.</p> |

| | |
|--------------------------------------------------------------------------------------------------------------------------------------------------------------------------------------------------------------------------------------------------------------------------------------------------------------------------------------------------------------------------------------------------------------------------------------------------------------------------------------------------------------------------------------------------------------------------------------------------------------------------------------------------------------------------------------------------------------------------------------------|---------------------------------------------------------------------------------------------------------------------------------------------------------------------------------------------------------------------------------------------------------------------------------------|
| <p>B8. Publicaciones científicas. (Máximo 1 punto)</p> <p>a) Por trabajos científicos publicados relativos a materias sanitarias, de acuerdo con los siguientes criterios: - Primer firmante 0,10 puntos. - Resto firmantes 0,05 puntos.</p> <p>b) Por cada capítulo de libro sobre materias sanitarias publicado o distribuido por empresas editoriales de ámbito nacional o internacional (ISBN): - Primer firmante 0,10 puntos. - Resto firmantes 0,05 puntos.</p> <p>c) Por cada libro que reúna los requisitos antes citados: - Primer autor o director 0,50 puntos. - Resto firmantes 0,05 puntos.</p> | <p>- Se presentará ejemplar de la publicación o fotocopia compulsada de la misma. Los trabajos científicos pendientes de publicación se justificarán mediante certificado de aceptación del editor de la publicación o fotocopia compulsada de dicho certificado.</p> |
| <p>B9. Proyectos y becas de investigación. (Máximo 1 punto).</p> <p>- Por participación en proyectos y becas de investigación, 0,65 puntos por año. - Por cada premio de investigación 0,20 puntos (0,40 si figura como investigador principal).</p> | <p>- Certificado expedido por el organismo correspondiente, o fotocopia compulsada de éste, en el que consten los siguientes datos: número de expediente, título del proyecto, integrantes del proyecto, investigador principal, período ejecutado y duración total del proyecto.</p> |

C) Trabajo-Memoria mediante el cual se valorarán los conocimientos sobre los contenidos propios de las funciones a desempeñar y el dominio sobre los aspectos prácticos y organizativos de las mismas. La puntuación por este apartado no podrá superar 25 puntos.

7.- Criterios de desempate.

El empate entre los aspirantes se dirimirá, por orden de prioridad, con arreglo a los siguientes criterios:

1.º) Mayor período de servicios prestados para la Administración Regional en el Cuerpo Superior Facultativo / Escala Superior de Salud Pública: Opción: Anatomía Patológica o categoría equivalente.

2.º) Mayor período de servicios prestados para Administraciones ubicadas en la Región de Murcia, distintas a la Administración de la Comunidad Autónoma de la Región de Murcia, en una opción, cuerpo o categoría equivalente al convocado.

3.º) Mayor período de servicios prestados para Administraciones distintas a las previstas en los apartados anteriores, en una opción, cuerpo o categoría equivalente al convocado.

4.º) Sorteo efectuado en sesión pública.

8.- Desarrollo del proceso selectivo y lista de seleccionados.

8.1.- Corresponde al Tribunal la dirección del desarrollo del proceso selectivo. Para ello, actuará con total autonomía

funcional, siendo sus miembros responsables de la objetividad del proceso selectivo, así como del cumplimiento de las bases de la convocatoria, incluidos los plazos para la valoración y publicación de los resultados.

8.2.- Finalizada la valoración de los méritos aportados por los aspirantes, el Tribunal hará pública, en los lugares citados en la base específica 4.1, la Resolución provisional que contenga los aspirantes que han superado el proceso selectivo, y que resultan seleccionados para su acceso a la categoría de Facultativo Sanitario Especialista, opción Anatomía Patológica, por orden de puntuación alcanzada y con indicación del número de D.N.I.

8.3.- Contra dicha Resolución, se podrá formular reclamación ante el propio Tribunal en el plazo de diez días, a contar a partir del día siguiente al de su exposición en los lugares antes citados.

8.4.- Dichas reclamaciones serán resueltas mediante la Resolución del Tribunal por la que se apruebe la relación definitiva de aspirantes que hayan superado el proceso selectivo y resultan seleccionados para el acceso a la categoría de Facultativo Sanitario Especialista, opción Anatomía Patológica.

8.5.- Dicha Resolución, que no podrá contener un número de aspirantes superior al de plazas convocadas, se elevará por el Tribunal al Director Gerente del Servicio Murciano de Salud, en el plazo máximo de diez días contados a partir del siguiente al de su exposición.

9.- Relación complementaria de aprobados.

Los aspirantes que hayan participado en el concurso, y que no hayan resultado seleccionados, serán incluidos en una lista complementaria, por orden de puntuación alcanzada, y figurarán en una propuesta complementaria del Tribunal para ser nombrados en el caso de que alguno de los seleccionados falleciese, renunciase o no llegase a tomar posesión como personal estatutario fijo de la categoría de Facultativo Sanitario Especialista, opción Anatomía Patológica.

La inclusión en la citada relación complementaria no otorgará derecho alguno, ni expectativa de nombramiento, ni percepción de remuneraciones.

10.- Presentación de documentos.

10.1.- En el plazo máximo de 20 días naturales a contar desde el día siguiente al de la exposición de la Resolución de aspirantes seleccionados, citada en la base octava, dichos aspirantes deberán presentar en la Dirección General de Recursos del Servicio Murciano de Salud, los documentos siguientes:

- Fotocopia compulsada del Documento Nacional de Identidad en vigor en caso de ser español o del documento oficial que acredite la nacionalidad y edad exigida.

- Fotocopia compulsada del título exigido en la convocatoria específica o del resguardo acreditativo de haber abonado los derechos para la expedición del mismo. Los aspirantes que aleguen estudios equivalentes a los exigidos habrán de citar la disposición legal en que se reconozca tal equivalencia o, en su caso, aportar certificación en tal sentido del Ministerio de Educación, Cultura y Deporte.

- Informe médico que acredite poseer la capacidad física y psíquica compatible con el desempeño de las tareas y funciones correspondientes a las plazas de que se trate. Este informe será realizado, previa citación de los aspirantes al efecto, por la Unidad que tenga encomendadas las funciones sobre prevención de riesgos laborales de la Dirección General de Recursos Humanos y Organización Administrativa de la Consejería de Economía y Hacienda. A tal efecto se podrán realizar a los aspirantes las pruebas médicas oportunas a través de las entidades colaboradoras. Las personas minusválidas también podrán acreditar la compatibilidad con el desempeño de tareas y funciones a través de los órganos competentes de la Comunidad Autónoma de la Región de Murcia que hayan acreditado aquella condición, mediante dictamen vinculante expedido por el Servicio competente del ISSORM.

10.2.- Ante la imposibilidad, debidamente justificada, de presentar los documentos expresados en el apartado anterior, podrá acreditarse que se reúnen las condiciones exigidas en la convocatoria mediante cualquier medio de prueba admitido en derecho.

10.3.- Quienes dentro del plazo fijado, salvo casos de fuerza mayor que serán debidamente comprobados y libremente estimados por el Servicio Murciano de Salud, no presentasen la documentación, o del examen de la misma se dedujera que carecen de alguno de los requisitos señalados en la base segunda, no podrán ser nombrados personal estatutario fijo en la categoría de Facultativo Sanitario Especialista, opción Anatomía Patológica, quedando anuladas todas sus actuaciones, sin perjuicio de la responsabilidad en que hubieran incurrido por falsedad en la solicitud inicial.

11.- Nombramiento como personal estatutario fijo y toma de posesión.

11.1.- Concluido el proceso selectivo, quienes lo hubieran superado serán nombrados personal estatutario fijo en la categoría de Facultativo Sanitario Especialista, opción Anatomía Patológica, mediante Resolución del Director Gerente del Servicio Murciano de Salud, que se publicará en el «Boletín Oficial de la Región de Murcia».

11.2.- La toma de posesión de los aspirantes nombrados se efectuará en la Dirección General de Recursos del Servicio Murciano de Salud en el plazo de un mes, contado desde la fecha de la publicación del nombramiento en el «Boletín Oficial de la Región de Murcia». La ausencia de toma de posesión, excepto en los casos de fuerza mayor debidamente justificados y libremente apreciados por el Servicio Murciano de Salud, dará lugar a la pérdida de todos los derechos.

11.3.- Dicha toma de posesión tendrá carácter provisional, debiendo ser incluido el puesto al que se acceda en el primer concurso que se convoque.

12.- Norma final.

La presente convocatoria, sus bases, y cuantos actos administrativos deriven de ella, y de las actuaciones de los Tribunales, podrán ser impugnados en los casos y en la forma establecidos por la Ley 30/1992, de 26 de noviembre, de Régimen Jurídico de las Administraciones Públicas y del Procedimiento Administrativo Común.

Asimismo, la Administración podrá, en su caso, proceder a la revisión de las Resoluciones de los Tribunales, conforme a lo previsto en dicha Ley.

Murcia, 25 de noviembre de 2002.—El Director Gerente del Servicio Murciano de Salud, **Martín Quiñonero Sánchez**.

ANEXO I

ANTES DE CONSIGNAR SUS DATOS LEA LAS INSTRUCCIONES AL DORSO DE LA COPIA



SOLICITUD PARA PARTICIPAR EN PRUEBAS SELECTIVAS, POR EL SISTEMA DE CONCURSO, PARA EL ACCESO A LA CONDICIÓN DE PERSONAL ESTATUTARIO FIJO EN LAS CATEGORÍAS DEL DECRETO REGIONAL 119/2002, DE 4 DE OCTUBRE, O A LA DE FUNCIONARIO DEL CUERPO FACULTATIVO DE MÉDICOS TITULARES, CUERPO DE DIPLOMADOS TITULARES DE ENFERMERÍA Y CUERPO DE MATRONAS DE ÁREA DE SALUD

MODELO DE CARACTERES

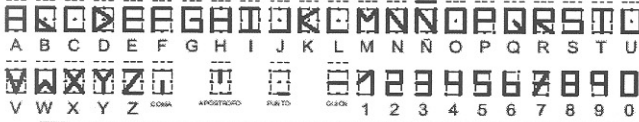

DATOS CONVOCATORIA

Form fields for Convocatoria Data: CATEGORÍA/OPCIÓN O CUERPO QUE SOLICITA, FORMA DE ACCESO (LIBRE, CUPO), etc.

DATOS PERSONALES

Form fields for Personal Data: PRIMER APELLIDO, SEGUNDO APELLIDO, NOMBRE, D.N.I. O PASAPORTE/TARJETA DE RESIDENTE, DOMICILIO, BLOQUE, PORTAL, PISO, PUERTA, MUNICIPIO, PROVINCIA, etc.

Form fields for Nationality and Birth: NACIONALIDAD SEGÚN CONVOCATORIA, FECHA DE NACIMIENTO (DÍA, MES, AÑO), EDAD SEGÚN CONVOCATORIA, etc.

En la abajo firmante SOLICITA participar en las pruebas selectivas a que se refiere la presente instancia y DECLARA que son ciertos los datos consignados en ella, y que reúne las condiciones exigidas en la Convocatoria arriba mencionada...

En de de 2000
ILMO. SR. DIRECTOR GERENTE DEL SERVICIO MURCIANO DE SALUD
RONDA DE FIANTE 11, 3ª PLANTA, 30008 MURCIA/ CALLE PINARES Nº 4, 30001 MURCIA

JUSTIFICACIÓN DEL INGRESO DE PARTICIPACIÓN EN EL PROCESO SELECTIVO. LOS DERECHOS DE EXAMEN SE INGRESARÁN EN LAS SIGUIENTES CUENTAS:
-CAJAMADRID: 0057.63.01000026-3 -CAM: 2090.0346.12.0064001315

SEÑALAR CON X EL RECUADRO DEL GRUPO QUE SOLICITA

| | GRUPO A | GRUPO B | GRUPO C | GRUPO D | GRUPO E |
|-------------------|----------------------------------|----------------------------------|----------------------------------|----------------------------------|---------------------------------|
| TASA COMPLETA | <input type="checkbox"/> 36,51 € | <input type="checkbox"/> 29,13 € | <input type="checkbox"/> 19,02 € | <input type="checkbox"/> 10,33 € | <input type="checkbox"/> 6,79 € |
| TASA DESEMPLEO | <input type="checkbox"/> 18,25 € | <input type="checkbox"/> 14,57 € | <input type="checkbox"/> 9,51 € | <input type="checkbox"/> 5,16 € | <input type="checkbox"/> 3,39 € |
| TASA CARNET JOVEN | <input type="checkbox"/> 29,20 € | <input type="checkbox"/> 23,30 € | <input type="checkbox"/> 15,21 € | <input type="checkbox"/> 8,26 € | <input type="checkbox"/> 5,43 € |

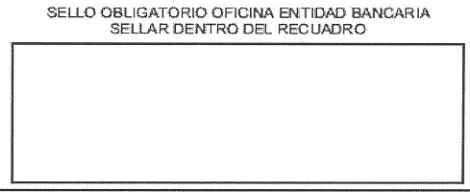

© J.B.I. Toda el contenido de esta impresión está protegido en propiedad intelectual e industrial como Documento ID. 100.102. Que quedan todos los derechos reservados. Ni la totalidad ni parte de esta impresión pueden reproducirse ni transmitirse por ningún procedimiento electrónico o mecánico.

ANEXO II

CERTIFICACIÓN DE SERVICIOS PRESTADOS EN ADMINISTRACIONES PUBLICAS
DISTINTAS DE LA COMUNIDAD AUTÓNOMA DE LA REGIÓN DE MURCIA

| |
|------------------------------------------------|
| (Cargo competente para certificar) |
| (Nombre y apellidos del que certifica) |
| (Organo) |
| (Administración) |
| (Dirección y teléfono del cargo que certifica) |

CERTIFICA que:

| | |
|--------------------|-----------|
| D/D ^a . | con D.N.I |
|--------------------|-----------|

ha prestado servicios en esta Administración como

| | |
|--------------------------------------------------------------|-------|
| (Denominación del Cuerpo/Escala/Categoría/puesto de trabajo) | Grupo |
|--------------------------------------------------------------|-------|

Durante los siguientes períodos:

| | D | M | A | | D | M | A |
|-------|---|---|---|-------|---|---|---|
| De: a | | | | De: a | | | |
| De: a | | | | De: a | | | |
| De: a | | | | De: a | | | |
| De: a | | | | De: a | | | |

Lo que certifico por solicitud del interesado, a efectos de su presentación en las pruebas selectivas convocadas por el Director Gerente del Servicio Murciano de Salud para el acceso a la condición de personal estatutario fijo en las categorías del Decreto Regional 119/2002, o a la de funcionario de los Cuerpos Facultativo de Médicos Titulares, Técnico de Diplomados Titulares de Enfermería y de Matronas de Área de Salud.

En _____ a _____ de _____ de _____

(Sello y Firma)

ANEXO III

TRABAJO-MEMORIA

CONTENIDO:

I. ASPECTOS GENERALES DEL SISTEMA SANITARIO PÚBLICO ESPAÑOL. EL SISTEMA SANITARIO EN LA REGIÓN DE MURCIA.

1. Ley 14/1986, de 25 de abril, General de Sanidad.
2. Ley 4/1994, de 26 de julio, de Salud de la Región de Murcia.
3. Ley 5/2001, de 5 de diciembre, de Personal estatutario del Servicio Murciano de Salud.

II. ASPECTOS CONCRETOS DE LAS FUNCIONES A DESARROLLAR POR EL PERSONAL INTEGRANTE DE LA OPCIÓN Anatomía Patológica.

- Descripción de las funciones propias de la opción.
- Conocimientos necesarios para su desempeño (titulación, experiencia, utilización de recursos materiales, etc...)
- Trabajo en equipo. Relación con profesionales de otras opciones.
- Aspectos relativos a la prevención de riesgos laborales.
- Propuestas de mejora sobre los apartados anteriores.

EXTENSIÓN: 20 FOLIOS

Se destinará al primer apartado (“Aspectos generales del Sistema Sanitario Público Español. El Sistema Sanitario en la Región de Murcia”) un máximo del 20% de la extensión del trabajo-memoria y un 80% al segundo (“Aspectos concretos de las funciones a desarrollar por el personal integrante de la opción Anatomía Patológica”)

PRESENTACIÓN:

El trabajo-memoria se presentará mecanografiado o escrito por medio de ordenador y por una sola cara.

Consejería de Sanidad y Consumo
Servicio Murciano de Salud

11801 Resolución del Director Gerente del Servicio Murciano de Salud por la que se convocan pruebas selectivas, por el sistema de concurso, para el acceso a la condición de personal estatutario fijo en la categoría de Facultativo Sanitario Especialista, opción Anestesia.

La disposición adicional segunda de la Ley 5/2001, de 5 de diciembre, de personal estatutario del Servicio Murciano de Salud, establece: «Con carácter excepcional, transitorio y por una sola vez, el acceso a la condición de personal estatutario en alguna de las categorías estatutarias establecidas en el artículo 14 de esta Ley, o a la de funcionario del Cuerpo Facultativo de Médicos Titulares, Cuerpo de Diplomados Titulares de Enfermería y Cuerpo de Matronas de Área de Salud, se efectuará mediante el procedimiento de concurso, que consistirá en la valoración de los méritos de los aspirantes conforme al baremo que se contiene en el apartado 3 de esta disposición».

La categoría de Facultativo Sanitario Especialista, de la que forma parte la opción de Anestesia, aparece regulada en el artículo 14 de la Ley 5/2001, de 5 de diciembre, que establece: «Facultativo Sanitario Especialista. Se integran en la misma quienes ostenten la condición de personal estatutario en virtud de nombramiento otorgado al efecto, expedido para el ejercicio de una profesión sanitaria y para cuyo acceso les haya sido exigida una concreta titulación de licenciado universitario o equivalente, acompañada de título de especialista».

Por su parte, la opción Anestesia se configuró por el Decreto n.º 119/2002, de 4 de octubre, por el que se configuran las opciones correspondientes a las categorías del personal estatutario del Servicio Murciano de Salud.

A la vista de ello, y de conformidad con el Acuerdo del Consejo de Administración de 19 de noviembre de 2002, por el que se aprueba la oferta de empleo público relativa al proceso de consolidación de empleo regulado en la disposición adicional segunda de la Ley 5/2001, de 5 de diciembre, de Personal estatutario del Servicio Murciano de Salud y en virtud de lo establecido en el apartado 2.º de la citada disposición adicional,

RESUELVO:

Primero: Convocar pruebas selectivas, por el sistema de concurso, para el acceso a la condición de personal estatutario fijo en la categoría de Facultativo Sanitario Especialista, opción Anestesia.

Segundo: Dichas pruebas selectivas se regirán por lo dispuesto en la disposición adicional segunda de la Ley 5/2001, de 5 de diciembre, de personal estatutario del Servicio Murciano de Salud, por el Decreto 68/1992, de 25 de junio, por el que se aprueba la designación y funcionamiento de los Tribunales Calificadores de las pruebas selectivas de acceso a la Función Pública Regional, por las bases específicas siguientes, y de forma supletoria, por la normativa regional en materia de selección.

BASES ESPECÍFICAS

1.- Normas generales.

Se convocan pruebas selectivas para cubrir por el sistema de concurso de méritos 9 plazas de la categoría de Facultativo Sanitario Especialista, opción Anestesia.

2.- Requisitos de los candidatos.

Para ser admitidos en las pruebas selectivas los aspirantes deberán reunir los siguientes requisitos:

a) Poseer la nacionalidad española o, en su defecto, cumplir los requisitos de nacionalidad exigidos por la normativa básica estatal para el acceso a la Función Pública.

b) Tener cumplidos dieciocho años y no exceder de la edad de jubilación forzosa.

c) El título académico para participar en la presente convocatoria es el de Licenciado en Medicina y Cirugía, especialista en Anestesiología y Reanimación expedido por el Ministerio de Educación, Cultura y Deporte.

d) Poseer la capacidad funcional necesaria para el desempeño de las funciones que se deriven del correspondiente nombramiento.

e) No hallarse inhabilitado para el desempeño de funciones públicas o de la correspondiente profesión por sentencia firme, ni haber sido separado de cualquier Administración o empleo público por expediente disciplinario en los seis años anteriores a la convocatoria. En caso de los nacionales de otros Estados, no hallarse, en el Estado de procedencia, en la situación de inhabilitación o de separación del servicio en los mismos términos que se exige para los españoles.

3.- Solicitudes.

3.1.- Quienes deseen tomar parte en estas pruebas selectivas deberán hacerlo constar en solicitud ajustada al modelo que se contempla en el Anexo I de esta Resolución, la cual será facilitada gratuitamente en las gerencias del Servicio Murciano de Salud a las que se refiere el apartado 3.5 de la presente base, así como en los siguientes centros:

- Registro General del Servicio Murciano de Salud (Ronda de Levante, n.º 11 y Calle Pinares, n.º 4, Murcia).

- Unidad de Información y Atención al Ciudadano de la Consejería de Sanidad y Consumo (Ronda de Levante, n.º 11, Murcia).

- Registro General de la Consejería de Economía y Hacienda (Avda. Teniente Flomesta, s/n, Murcia)

- Unidad de Atención al Ciudadano (Calle Acisclo Díaz, s/n, Murcia)

3.2.- El plazo de presentación de instancias será de un mes a contar a partir del día siguiente al de la publicación de esta convocatoria en el Boletín Oficial de la Región de Murcia y se dirigirán al Ilmo. Sr. Director Gerente del Servicio Murciano de Salud.

3.3.- El importe de la tasa completa será de 36,51 euros.

3.3.1.- El importe de la tasa se reducirá en los siguientes porcentajes y supuestos:

a) En el 50% para quienes acrediten encontrarse en situación de desempleo en la fecha del pago de la tasa. En este caso la tasa a pagar es de 18,25 euros.